



LAPORAN

SURVEY KEPUASAN MASYARAKAT (SKM)

PENGADILAN AGAMA PURWODADI KELAS IA

PERIODE BULAN JULI - DESEMBER

TAHUN 2021



PENGADILAN AGAMA PURWODADI KELAS 1A

JL. MH. THAMRIN NO. 9 PURWODADI

Telp : (0292) 421073, (0292) 423218 | fax : (0292) 423203

Website : www.pa-purwodadi.go.id | email : pa_purwodadi@yahoo.co.id

PENDAHULUAN

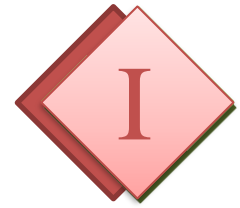

PENGADILAN AGAMA PURWO DADI

Telp : 0292-421073, 423218

e-mail : pa_purwodadi@yahoo.co.id

Website : pa-purwodadi.go.id

BAB I

PENDAHULUAN

1.1 Latar Belakang

Pelayanan publik merupakan suatu tindakan pemberian barang atau jasa kepada Pencari Keadilan oleh pemerintah, dalam rangka tanggung jawabnya kepada publik yang diberikan secara langsung dan dirasakan oleh Pencari Keadilan. Pelayanan publik harus diberikan kepada Pencari Keadilan karena adanya kepentingan publik (public interest), yang harus dipenuhi oleh pemerintah, karena pemerintahlah yang memiliki tanggung jawab untuk memenuhinya.

Dalam memberikan pelayanannya, pemerintah dituntut untuk memberikan sebuah pelayanan prima kepada publik, sehingga tercapai suatu kepuasan. Pelayanan prima merupakan suatu layanan yang diberikan kepada publik yang mampu memuaskan pihak yang dilayani, hal tersebut sebagaimana disebutkan dalam Undang- Undang Nomor: 25 Tahun 2009 Tentang Pelayanan Publik dan Keputusan Menteri Pendayagunaan Aparatur Negara Republik Indonesia Nomor: 63/KEP/M.PAN/7/2003 tentang Pedoman Umum Penyelenggaraan Pelayanan Publik.

Seiring dengan perubahan lingkungan strategis yang cepat dan luas di berbagai sektor, maka spesialisasi dan variasi tuntutan kebutuhanpun semakin meningkat dalam kegiatan dan kehidupan Pencari Keadilan. Ditambah lagi dengan peningkatan kesadaran bernegara, kesemuanya itu mengharuskan adanya perubahan tentang konsep pelayanan terhadap pencari keadilan. Pencari Keadilan semakin

dinamis dan semakin kritis, sehingga hal ini memicu adanya keharusan perubahan paradigma pemerintah dalam memberikan pelayanan kepada Pencari Keadilan.

Penyusunan Survey Kepuasan Pencari Keadilan (SKM) merupakan suatu langkah yang tepat untuk mengakomodasi harapan Pencari Keadilan, menilai tingkat kepuasan Pencari Keadilan terhadap kinerja pemerintah terutama aparat dan fasilitasnya serta sebagai alat untuk membuat program-program pemerintah yang efektif dan tepat sasaran.

1.2 Peraturan Perundangan

Dasar dari penyusunan SKM adalah peraturan perundangan sebagai berikut :

- Undang-Undang Republik Indonesia Nomor 25 Tahun 2009 tentang Pelayanan Publik.
- Undang-Undang Republik Indonesia Nomor 25 Tahun 2000 tentang Program Pembangunan Nasional (PROPENAS).
- Instruksi Presiden Republik Indonesia Nomor 1 Tahun 1995 tentang Perbaikan dan Peningkatan Mutu Pelayanan Aparatur Pemerintah Kepada Masyarakat.
- Keputusan Menteri Pendayagunaan Aparatur Negara Republik Indonesia Nomor:63/KEP/M.PAN/7/2003 tentang Pedoman Umum Penyelenggaraan Pelayanan Publik.
- Peraturan Menteri Pendayagunaan Aparatur Negara dan Reformasi Birokrasi Nomor 14 Tahun 2017 Tentang Pedoman Penyusunan Survey Kepuasan Masyarakat.

1.3 Maksud dan Tujuan

Penyusunan Survey Kepuasan Masyarakat Pencari Keadilan terhadap **Pengadilan Agama Purwodadi**, dimaksudkan sebagai kegiatan untuk mendapatkan suatu gambaran/pendapat masyarakat tentang kualitas pelayanan publik yang telah diberikan oleh **Pengadilan Agama Purwodadi**.

Selain itu kegiatan ini bertujuan untuk mengetahui tingkat kinerja **Pengadilan Agama Purwodadi**, baik oleh masyarakat maupun instansi/unit terkait sebagai bahan untuk menetapkan kebijakan dalam rangka peningkatan kualitas pelayanan publik selanjutnya.

1.4 Sasaran

Adapun sasaran dari Penyusunan Survey Kepuasan Pencari Keadilan ini adalah :

1. Terwujudnya tingkat kinerja Unit Pelayanan Publik Pengadilan Agama Purwodadi dalam memberikan pelayanan kepada masyarakat;
2. Penataan sistem, mekanisme dan prosedur pelayanan, sehingga pelayanan dapat dilaksanakan secara lebih berkualitas, berdaya guna dan berhasil guna;
3. Tumbuh kreativitas, prakarsa dan peran serta masyarakat dalam upaya peningkatan kualitas pelayanan publik.

1.5 Ruang Lingkup

Ruang lingkup kegiatan adalah pada seluruh proses pelayanan Pengadilan Agama Purwodadi.

1.6 Manfaat

Dengan tersedianya data SKM secara periodik, dapat diperoleh manfaat sebagai berikut:

1. Mengetahui kelemahan/kekurangan dari masing-masing unsur/indikator dalam penyelenggaraan pelayanan publik Unit Pelayanan Publik Pengadilan Agama Purwodadi.
2. Mengetahui kinerja penyelenggaraan pelayanan yang telah dilaksanakan oleh Unit Pelayanan Publik Pengadilan Agama Purwodadi secara periodik.
3. Sebagai bahan penetapan kebijakan yang perlu diambil dan upaya yang perlu dilakukan.
4. Mengetahui Survey Kepuasan Pencari Keadilan secara menyeluruh terhadap hasil pelaksanaan pelayanan publik Unit Pelayanan Publik Pengadilan Agama Purwodadi.
5. Memacu persaingan positif antar unit penyelenggara pelayanan pada lingkup Pemerintah Pusat dan Daerah dalam upaya peningkatan kinerja pelayanan.
6. Masyarakat dapat mengetahui gambaran tentang kinerja Unit Pelayanan Publik Pengadilan Agama Purwodadi.

1.7 Unsur/indikator Penilaian

Penyusunan Survey Kepuasan Pencari Keadilan ini mengacu pada **Peraturan Menteri Pendayagunaan Aparatur Negara dan Reformasi Birokrasi Nomor 14 Tahun 2017 Tentang Pedoman Penyusunan Survey Kepuasan Masyarakat** terdapat 9 unsur/indikator, namun untuk menyesuaikan pada pelayanan Pengadilan Agama Purwodadi maka unsur/indikator akan dirubah dengan tidak mengurangi kecukupan dari ketetapan peraturan tersebut.

Adapun 9 unsur/indikator yang dijadikan sebagai acuan pengukuran Survey Kepuasan Pencari Keadilan, yang meliputi:

1. Kesesuaian persyaratan pelayanan
2. Kemudahan prosedur pelayanan
3. Kecepatan waktu dalam memberikan pelayanan

4. Kewajaran biaya/tarif dalam pelayanan
5. Kesesuaian produk pelayanan
6. Kompetensi/kemampuan petugas
7. Perilaku petugas pelayanan
8. Kualitas sarana dan prasarana
9. Penanganan pengaduan pengguna layanan

TEKNIS PELAKSANAAN

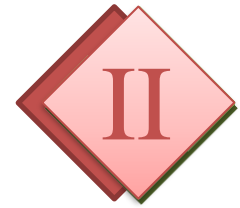

PENGADILAN AGAMA PURWODADI

Telp : 0292-421073, 423218

e-mail : pa_purwodadi@yahoo.co.id

Website : pa-purwodadi.go.id

BAB II

TEKNIS PELAKSANAAN

2.1 Pengertian

2.1.1 Pengertian Umum

1. **Survey Kepuasan Pencari Keadilan (SKM)** adalah data dan informasi tentang tingkat kepuasan Pencari Keadilan yang diperoleh dari hasil pengukuran secara kuantitatif dan kualitas atas pendapat Pencari Keadilan dalam memperoleh pelayanan dari publik dengan membandingkan antara harapan dan kebutuhan.
2. **Penyelenggara pelayanan publik** adalah Instansi Pemerintah.
3. **Instansi Pemerintah** adalah Instansi Pemerintah Pusat dan Pemerintah Daerah.
4. **Pelayanan publik** adalah segala kegiatan pelayanan yang dilaksanakan oleh penyelenggara pelayanan publik sebagai upaya pemenuhan kebutuhan penerima pelayanan, maupun dalam rangka pelaksanaan ketentuan peraturan perundang-undangan.
5. **Unit pelayanan publik** adalah unit kerja pelayanan yang berupa Pengadilan Agama Purwodadi yang secara langsung maupun tidak langsung memberikan pelayanan kepada penerima pelayanan.
6. **Pemberi pelayanan publik** adalah pegawai instansi Pengadilan Agama Purwodadi yang melaksanakan tugas dan fungsi pelayanan publik sesuai dengan peraturan perundang-undangan.
7. **Penerimaan pelayanan publik** adalah orang, Pencari Keadilan yang menerima pelayanan dari aparatur penyelenggara pelayanan publik di Pengadilan Agama Purwodadi.
8. **Kepuasan pelayanan** adalah hasil pendapat dan penilaian orang, Pencari Keadilan, Pencari Keadilan, Para Pihak Berperkara terhadap

Kinerja pelayanan yang diberikan oleh aparatur penyelenggara pelayanan publik di Pengadilan Agama Purwodadi.

9. **Biaya pelayanan publik** adalah segala biaya (dengan nama atau sebutan apapun) sebagai imbal jasa atas pemberian pelayanan publik di Pengadilan Agama Purwodadi, yang besaran dan tata cara pembayarannya ditetapkan oleh pejabat yang berwenang sesuai ketentuan peraturan perundang-undangan.
10. **Unsur pelayanan** adalah faktor atau aspek yang terdapat dalam penyelenggaraan pelayanan kepada Pencari Keadilan sebagai variabel penyusunan Survey Kepuasan Pencari Keadilan untuk mengetahui kinerja Pengadilan Agama Purwodadi.
11. **Responden** adalah penerima pelayanan publik yang pada saat pencacahan sedang berada di lokasi unit pelayanan dan telah menerima pelayanan dari aparatur penyelenggara pelayanan Pengadilan Agama Purwodadi.

2.1.2 Unsur Survey Kepuasan Pencari Keadilan

A. Pengertian 9 Unsur Utama Pelayanan

Penyusunan Survey Kepuasan Pencari Keadilan ini mengacu pada **Peraturan Menteri Pendayagunaan Aparatur Negara dan Reformasi Birokrasi Nomor 14 Tahun 2017 Tentang Pedoman Penyusunan Survey Kepuasan Masyarakat** terdapat 9 unsur/indikator, namun untuk menyesuaikan pada pelayanan Pengadilan Agama Purwodadi maka unsur/indikator akan dirubah dengan tidak mengurangi kecukupan dari ketetapan peraturan tersebut.

Adapun 9 unsur/indikator yang dijadikan sebagai acuan pengukuran Survey Kepuasan Pencari Keadilan, yang meliputi :

1. **Persyaratan**, yaitu syarat yang harus dipenuhi dalam pengurusan suatu jenis pelayanan, baik persyaratan teknis maupun administratif;

2. **Sistem, mekanisme, prosedur**, yaitu tata cara pelayanan yang dibakukan bagi pemberi dan penerima pelayanan, termasuk pengaduan;
3. **Waktu penyelesaian**, yaitu jangka waktu yang diperlukan untuk menyelesaikan seluruh proses pelayanan dari setiap jenis pelayanan;
4. **Biaya/tarif**, yaitu ongkos yang dikenakan kepada penerima layanan dalam mengurus dan/atau memperoleh pelayanan dari penyelenggara yang besarnya ditetapkan berdasarkan kesepakatan penyelenggara dan masyarakat;
5. **Produk spesifikasi jenis pelayanan**, yaitu hasil pelayanan yang diberikan dan diterima sesuai dengan ketentuan yang telah ditetapkan;
Produk pelayanan ini merupakan hasil dari setiap spesifikasi jenis pelayanan.
6. **Kompetensi pelaksana**, yaitu kemampuan yang harus dimiliki oleh pelaksana meliputi pengetahuan, keahlian, keterampilan dan pengalaman;
7. **Perilaku pelaksana**, yaitu sikap petugas dalam memberikan pelayanan;
8. **Penanganan pengaduan, saran dan masukan**, yaitu tata cara pelaksanaan penanganan pengaduan dan tindak lanjut;
9. **Kesopanan petugas pelayanan**, yaitu sikap dan perilaku petugas dalam memberikan pelayanan kepada Pencari Keadilan secara sopan serta saling menghargai dan menghormati;

2.1.3 Pengertian Khusus

1. **Tempat Parkir** adalah sebagian tempat atau wilayah atau lokasi di unit pelayanan yang digunakan untuk memarkir kendaraan yang dibawa oleh pengunjung selama proses pelayanan berlangsung.

2. **Ruang Tunggu** adalah suatu tempat atau ruangan di unit pelayanan yang berfungsi sebagai tempat pengunjung dalam menunggu antrian untuk mendapatkan pelayanan.
3. **Ruang Pelayanan** adalah suatu tempat atau ruangan di unit pelayanan yang berfungsi sebagai tempat berlangsungnya proses pelayanan.
4. **Toilet** adalah ruangan yang digunakan sebagai tempat untuk melakukan aktifitas seperti cuci tangan dan muka dan/atau kamar kecil (kakus).

2.2 Metodologi Penyusunan Survey Kepuasan Pencari Keadilan

a. **Persiapan**

Persiapan yang dilakukan oleh Tim Survey Kepuasan Pencari Keadilan meliputi;

a. **Penyusunan kuisisioner**

Kuisisioner dibagi atas 6 (enam) bagian yaitu :

- Bagian I : Identitan unit pelayanan, termasuk jenis pelayanan yang dilakukan oleh responden.
- Bagian II : Identitas responden, meliputi: usia, jenis kelamin, Pendidikan dan pekerjaan, jumlah kunjungan yang berguna untuk menganalisis profil responden dalam penilaiannya terhadap unit pelayanan instansi pemerintah.
- Bagian III : Mutu pelayanan publik, pendapat penerima pelayanan yang memuat kesimpulan atau pendapat responden terhadap unsur-unsur pelayanan yang dinilai.
- Bagian IV : Persepsi dan harapan terhadap mutu pelayanan publik, pendapat penerima pelayanan dengan pemberian suatu nilai dengan range nilai tertentu terhadap unsur-unsur pelayanan yang ditanyakan.

- Bagian V : Identitas pencacah, berisi data pencacah (apabila kuisisioner diisi oleh Pencari keadilan, bagian ini tidak diisi).
- Bagian VI : Saran/opini/pendapat responden terhadap unit pelayanan.

b. Penyusunan bentuk jawaban

1. Survey Kepuasan Pencari Keadilan

Bentuk jawaban untuk menentukan SKM melalui pertanyaan dari setiap unsur pelayanan secara umum mencerminkan tingkat kualitas pelayanan pada Pengadilan Agama Purwodadi mulai dari kategori sangat baik sampai dengan tidak baik.

Untuk kategori **tidak baik** diberi nilai **persepsi 1**, **kurang baik** dari nilai **persepsi 2**, **baik** diberi nilai **persepsi 3**, **sangat baik** diberi nilai **persepsi 4**.

Contoh :

Penilaian terhadap unsur prosedur pelayanan :

- Diberi nilai 1 (tidak mudah) apabila dalam mendapatkan informasi pelayanan tidak tersedia di seluruh media.
- Diberi nilai 2 (kurang mudah) apabila dalam mendapatkan informasi pelayanan sudah tersedia namun masih belum mudah mendapatkannya.
- Diberi nilai 3 (mudah) apabila pelaksanaan dalam mendapatkan informasi pelayanan sudah tersedia namun kurang up to date dan masih perlu diefektifkan.
- Diberi nilai 4 (sangat mudah) apabila dalam mendapatkan informasi pelayanan sangat mudah, tersedia dibanyak media informasi dan up to date.

2. Persepsi dan Harapan

Responden diminta untuk memberikan suatu nilai terhadap mutu pelayanan unit pelayanan publik sesuai dengan persepsi dan harapannya. Range nilai jawaban adalah **1 (satu)** sampai **10 (sepuluh)**.

Maksud dari nilai persepsi adalah nilai yang diberikan oleh responden terhadap persepsi/yang dirasakan responden terhadap mutu pelayanan saat ini di unit terkait.

Maksud dari nilai harapan adalah nilai yang diberikan oleh responden terhadap keinginan/harapan responden terhadap mutu pelayanan yang ideal di unit terkait.

3. Saran Perbaikan

Responden diminta untuk memberikan saran perbaikan kepada Pengadilan Agama Purwodadi, sehingga diharapkan dapat meningkatkan kinerja dari Pengadilan Agama Purwodadi.

c. Penetapan responden dan lokasi

i. Jumlah responden

Responden dipilih secara acak (*purposive sampling*) yang ditentukan sesuai dengan cakupan wilayah Pengadilan Agama Purwodadi. Untuk memenuhi akurasi hasil penyusunan survey, jumlah minimal responden terpilih ditetapkan dari jumlah populasi penerima layanan, dengan dasar:

$$S = (\lambda^2 \cdot N \cdot P \cdot Q) / (d^2 (N-1) + \lambda^2 \cdot P \cdot Q)$$

ii. Lokasi dan waktu pengumpulan data

Pengumpulan data dilakukan di Pengadilan Agama Purwodadi pada jam kerja terhadap responden yang telah menerima pelayanan Pengadilan Agama Purwodadi dengan proporsional terhadap waktu banyaknya pengunjung.

iii. Target responden

Secara garis besar target responden adalah Pencari Keadilan yang telah berkunjung ke Pengadilan Agama Purwodadi dan telah mendapat pelayanan dari Pengadilan Agama Purwodadi.

d. Penyusunan Jadwal

i. Pengumpulan data

Dari jumlah responden yang telah ditetapkan, dilakukan pengumpulan informasi dengan cara acak dengan metode wawancara mengenai unsur pelayanan yang telah ditetapkan dan saran perbaikan terhadap pelayanan di Pengadilan Agama Purwodadi. Selain itu, dilakukan pengumpulan data internal untuk memahami mengenai visi, misi, program, serta profil pelayanan publik dan pengunjung Pengadilan Agama Purwodadi.

ii. Pengolahan Data

Nilai SKM dihitung dengan menggunakan "nilai rata-rata tertimbang" masing-masing unsur pelayanan. Dalam perhitungan Survey Kepuasan Pencari Keadilan terhadap misal 9 unsur pelayanan yang dikaji, setiap unsur pelayanan memiliki penimbang yang sama dengan rumus sebagai berikut:

$\text{Bobot nilai rata-rata tertimbang} = \frac{\text{Jumlah bobot}}{\text{Jumlah unsur}} = \frac{1}{9} = 0,11$
--

Untuk memperoleh nilai SKM unit pelayanan digunakan pendekatan nilai rata-rata tertimbang dengan rumus sebagai berikut:

$$\text{IKM} = \frac{\text{Total dari Nilai Persepsi Per Unsur}}{\text{Total unsur yang terisi}} \times \text{Nilai penimbang}$$

Untuk memudahkan interpretasi terhadap penilaian SKM yaitu antara 25-100 maka hasil penilaian tersebut diatas dikonversikan dengan nilai dasar 25, dengan rumus sebagai berikut:

$$\text{IKM Unit Pelayanan} \times 25$$

Mengingat unit pelayanan mempunyai karakteristik yang berbeda-beda, maka setiap unit pelayanan dimungkinkan untuk:

- Menambah unsur yang dianggap relevan
- Memberikan bobot yang berbeda terhadap 9 unsur yang dominan dalam unit pelayanan, dengan catatan jumlah bobot seluruh unsur tetap 1

iii. Analisa Data

Data yang telah masuk, akan dianalisa secara manual maupun dengan menggunakan software statistik seperti Minitab atau SPSS. Pengolahan data akan menghasilkan output.

Nilai Survey Kepuasan Pencari Keadilan (SKM):

NILAI PERSEPSI	NILAI INTERVAL SKM	NILAI INTERVAL KONVERSI SKM	MUTU PELAYANAN	KINERJA UNIT PELAYANAN
1	1,00-2,59	25,00-64,99	D	Tidak baik
2	2,60-3,06	65,00-76,60	C	Kurang baik
3	3,06-3,53	76,61-88,30	B	Baik
4	3,53-4,00	88,31-100,00	A	Sangat baik

Output lain yang dihasilkan adalah Diagram Matriks Persepsi dan Harapan Responden (Diagram Importance & Performance Matrix).

KEPENTINGAN/IMPORTANCE	Tinggi/High	<i>Berpengaruh Tinggi/High Leverage</i> Kuadran I Kategori : Perbaikan/Improve	Kuadran II Kategori : Pemeliharaan/ Maintain
	Rendah/Low	Kuadran III Kategori : Pemeliharaan/ Maintain	Kuadran IV Kategori : Peninjauan Ulang/ De-emphasize <i>Berpengaruh Rendah/Low Leverage</i>
		Rendah/Low	Tinggi/High

HASIL KERJA/PERFORMANCE

Kuadran I : merupakan wilayah yang memuat faktor-faktor yang dianggap penting oleh pelanggan tetapi pada kenyataannya faktor-faktor ini belum sesuai dengan harapan pelanggan (tingkat kepuasan yang diperoleh sangat rendah). Variabel-variabel yang masuk dalam kuadran ini harus ditingkatkan. Caranya adalah organisasi melakukan perbaikan secara terus-menerus sehingga hasil kerja/performance unsur pelayanan yang ada dalam kuadran ini akan meningkat.

Kuadran II : merupakan wilayah yang memuat faktor-faktor yang dianggap penting oleh pelanggan dan faktor-faktor yang dianggap penting oleh pelanggan sudah sesuai dengan yang dirasakan sehingga tingkat kepuasannya relatif lebih tinggi. Variabel-variabel yang masuk dalam kuadran ini harus tetap dipertahankan karena semua variabel ini menjadikan unsur tersebut unggul dimata pelanggan.

Kuadran III : merupakan wilayah yang memuat faktor-faktor yang dianggap kurang penting oleh pelanggan dan pada kenyataannya kinerjanya tidak terlalu istimewa. Peningkatan variabel-variabel yang termasuk dalam kuadran ini dapat dipertimbangkan kembali karena pengaruhnya terhadap manfaat yang dirasakan oleh pelanggan sangat kecil.

Kuadran IV : merupakan wilayah yang memuat faktor-faktor yang dianggap kurang penting oleh pelanggan dan dirasakan terlalu berlebihan. Variabel-variabel yang masuk dalam kuadran ini dapat dikurangi agar organisasi dapat melakukan penghematan, terutama dalam hal penghematan biaya.

b. Evaluasi dan Program

Tahapan akhir berisi kesimpulan terhadap hasil SKM Pengadilan Agama Purwodadi. Tim Survey Kepuasan Pencari Keadilan akan memberikan saran rekomendasi tindak lanjut yang harus dilakukan terutama pada unsur-unsur yang mempunyai nilai kurang baik, sehingga diharapkan dapat meningkatkan kinerja pelayanan Pengadilan Agama Purwodadi kepada Pencari Keadilan.

PROFIL DAN PEMBAHASAN



PENGADILAN AGAMA PURWODADI

Telp : 0292-421073, 423218

e-mail : pa_purwodadi@yahoo.co.id

Website : pa-purwodadi.go.id

BAB III

PROFIL DAN PEMBAHASAN

Pada tahun 2021 telah dilakukan Survey Kepuasan Masyarakat pada Pengadilan Agama Purwodadi periode bulan Juli sampai Desember. Survey ini mendapat respon positif dari masyarakat yang mengharapkan adanya perbaikan kinerja pelayanan dari unit pelayanan.

Berikut pembahasan mengenai pelayanan pada Pengadilan Agama Purwodadi yang telah dihimpun oleh surveyor TIM SURVEY KEPUASAN MASYARAKAT:

3.1 Profil Organisasi

- Nama Instansi : **Pengadilan Agama Purwodadi Kelas IA**
- Alamat : Jl. MH. Thamrin Nomor 09 Purwodadi Kecamatan
Purwodadi Kabupaten Grobogan
- No. Telp/Fax : (0292) 421073, 423218 / (0292) 423203
- Waktu Pelayanan : 08.00 – 15.00 WIB
- Jenis Pelayanan : Pelayanan Pengadilan Agama Purwodadi, meliputi :
1. Perkawinan
 2. Waris
 3. Wasiat
 4. Hibah
 5. Wakaf
 6. Zakat
 7. Infaq
 8. Shodaqoh
 9. Ekonomi Syariah

Biaya Pelayanan : **Biaya perkara ditetapkan sesuai dengan SK W11-A3/5369/KU.04.2/XII/2020**

Persyaratan Administrasi : Tergantung pada jenis pelayanan

Jumlah Pengunjung : ± 75 - 150 orang/hari

Visi :

Terwujudnya Pengadilan Agama Purwodadi yang Agung.

Misi :

- Meningkatkan kualitas Sumber Daya Manusia yang profesional;
- Memberikan pelayanan dengan sepenuh hati, transparan, cepat, dan akurat;
- Senantiasa melakukan upaya perbaikan di segala bidang untuk menjadi yang terbaik.

Struktur Organisasi:

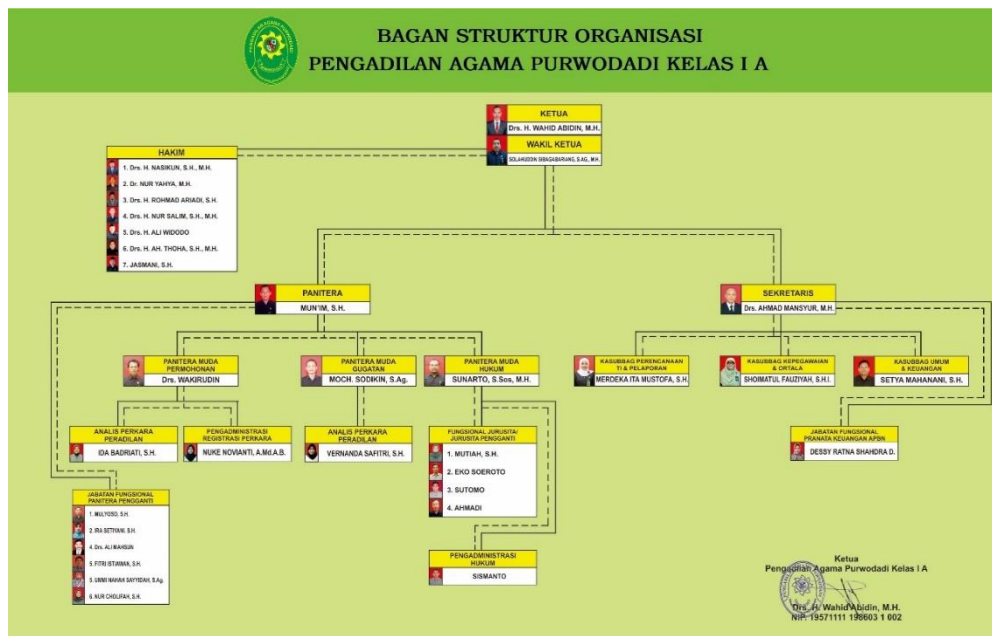

3.2. Profil Responden

3.2.1 Pelayanan

Pelayanan adalah faktor atau aspek yang terdapat dalam penyelenggaraan pelayanan kepada Pencari Keadilan sebagai variabel penyusunan Survey Kepuasan Pencari Keadilan untuk mengetahui kinerja Pengadilan Agama Purwodadi.

**TABEL 3.2.1 RESPONDEN PENGADILAN AGAMA PURWODADI
BERDASARKAN PENGGUNA JENIS PELAYANAN**

No	Jenis Pelayanan	Frekuensi	Persentase (%)
1.	Meja Informasi	44	13.50
2.	Pendaftaran Perkara	139	42.64
3.	Kasir	23	7.06
4.	Akta Cerai	120	36.81
	Total	326	100,00

Catatan: Warna biru menunjukkan persentase terbesar pada pengguna jenis pelayanan

3.2.2 Karakteristik Responden

Responden adalah Pencari Keadilan yang telah berkunjung ke Pengadilan Agama Purwodadi dan telah mendapat pelayanan dari Pengadilan Agama Purwodadi. Responden dipilih secara acak (*purposive sampling*) yang ditentukan sesuai dengan cakupan wilayah Pengadilan Agama Purwodadi.

3.2.2.1 Jenis Kelamin

**TABEL 3.2.2.1 KARAKTERISTIK RESPONDEN
BERDASARKAN JENIS KELAMIN**

No.	Jenis Kelamin	Frekuensi	Persentase (%)
1.	Laki-laki	110	33.74
2.	Perempuan	216	66.26
	Total	326	100,00

Catatan : Warna biru menunjukkan persentase terbesar responden pengguna pelayanan

3.2.2.2 Umur

TABEL 3.2.2.2 KARAKTERISTIK RESPONDEN
BERDASARKAN UMUR

No.	Umur (Tahun)	Frekuensi	Persentase (%)
1.	< 20	9	2.76
2.	20 - 29	123	37.73
3.	30 - 39	113	34.66
4.	40 - 49	59	18.10
5.	> 49	22	6.75
	Total	326	100,00

Catatan : Warna biru menunjukkan persentase terbesar Umur responden pengguna pelayanan

3.2.2.3 Pendidikan Terakhir

TABEL 3.2.2.3 KARAKTERISTIK RESPONDEN
BERDASARKAN PENDIDIKAN TERAKHIR

No.	Pendidikan	Frekuensi	Persentase (%)
1.	SD kebawah	119	36.50
2.	SLTP	91	27.91
3.	SLTA	100	30.67
4.	D1/D2/D3/D4	3	0.92
5.	S1	11	3.37
6.	S2 keatas	2	0.61
	Total	326	100,00

Catatan : Warna biru menunjukkan persentase terbesar Pendidikan terakhir responden pengguna pelayanan

3.2.2.4 Pekerjaan Utama

**TABEL 3.2.2.4 KARAKTERISTIK RESPONDEN
BERDASARKAN PEKERJAAN UTAMA**

No.	Pekerjaan Utama	Frekuensi	Persentase (%)
1.	PNS/TNI/POLRI	7	2.15
2.	Pegawai Swasta	53	16.26
3.	Wiraswasta/Usaha wan	52	15.95
4.	Pelajar/Mahasiswa	2	0.61
5.	Lainnya	212	65.03
	Total	326	100,00

Catatan : Warna biru menunjukkan persentase terbesar Pekerjaan utama responden pengguna pelayanan

3.2.2.5 Suku Bangsa

**TABEL 3.2.2.5 KARAKTERISTIK RESPONDEN
BERDASARKAN SUKUBANGSA**

No.	Pekerjaan Utama	Frekuensi	Persentase (%)
1.	Jawa	326	100.00
2.	Madura	0	0.00
3.	Sunda	0	0.00
4.	Batak	0	0.00
5.	Banjar	0	0.00
6.	Lainnya	0	0.00
	Total	326	100,00

Catatan: Warna biru menunjukkan persentase terbesar Suku Bangsa responden pengguna pelayanan

3.3. Tingkat Kepuasan Masyarakat

Berdasarkan Survey Kepuasan Masyarakat dan analisis data dengan jumlah responden 326 kuesioner yang telah dilakukan pada bulan Juli sampai Desember tahun 2021 pada Pengadilan Agama Purwodadi diketahui bahwa Indeks Kepuasan Masyarakat (IKM) pada Pengadilan Agama Purwodadi sebesar mempunyai kategori **SANGAT BAIK**, yaitu dengan nilai rata-rata tertimbang SKM adalah **3,89** atau konversi IKM sebesar **97,27**.

Berikut adalah tabel nilai persepsi, interval IKM, interval konversi IKM, mutu pelayanan dan kinerja unit pelayanan menurut Permenpan RB No 14 tahun 2017 :

NILAI PERSEPSI	NILAI INTERVAL SKM	NILAI INTERVAL KONVERSI SKM	MUTU PELAYANAN	KINERJA UNIT PELAYANAN
1	1,00-2,59	25,00-64,99	D	Tidak baik
2	2,60-3,06	65,00-76,60	C	Kurang baik
3	3,06-3,53	76,61-88,30	B	Baik
4	3,53-4,00	88,31-100,00	A	Sangat baik

Berbagai unsur yang terkandung dalam kuisisioner dapat dijadikan suatu acuan untuk melihat sistem pelayanan, dan secara rinci dapat dijadikan suatu pedoman perbaikan kinerja. Sehingga dari indeks per unsur ini dapat digunakan untuk melihat kekurangan dari sistem di suatu unit kerja, keluhan masyarakat, hal-hal yang harus diutamakan, unsur yang harus ditingkatkan dan harus dipertahankan.

Ada dua hal penting yang harus diutamakan dalam memaksimalkan kinerja di sektor pelayanan publik. Pertama adalah indikator efisiensi yang dapat dilihat dari mudahnya mendapatkan informasi pelayanan oleh masyarakat, kecepatan pelayanan dan biaya yang terjangkau oleh masyarakat. Kedua adalah indikator sufisiensi yang dapat dilihat dari bagaimana menyikapi keluhan dari masyarakat, tidak terdapatnya diskriminasi dalam pelayanan serta pelayanan yang ada memang dibutuhkan oleh masyarakat.

TABEL 3.3 NILAI RATA-RATA UNSUR PELAYANAN
PENGADILAN AGAMA PURWODADI

No.	Unsur Pelayanan	Nilai Unsur Pelayanan	Mutu Pelayanan
1	Kesesuaian persyaratan pelayanan	3.93	Sangat Baik
2	Kemudahan prosedur pelayanan	3.89	Sangat Baik
3	Kecepatan waktu dalam memberikan pelayanan	3.88	Sangat Baik
4	Kewajaran biaya/tarif dalam pelayanan	3.78	Sangat Baik
5	Kesesuaian produk pelayanan	3.92	Sangat Baik
6	Kompetensi/kemampuan petugas	3.91	Sangat Baik
7	Perilaku petugas pelayanan	3.90	Sangat Baik
8	Kualitas sarana dan prasarana	3.87	Sangat Baik
9	Penanganan pengaduan pengguna layanan	3.94	Sangat Baik
Rata-rata tertimbang		3.89	Sangat Baik

Catatan : Warna biru menunjukkan persentase yang tinggi pada unsur pelayanan

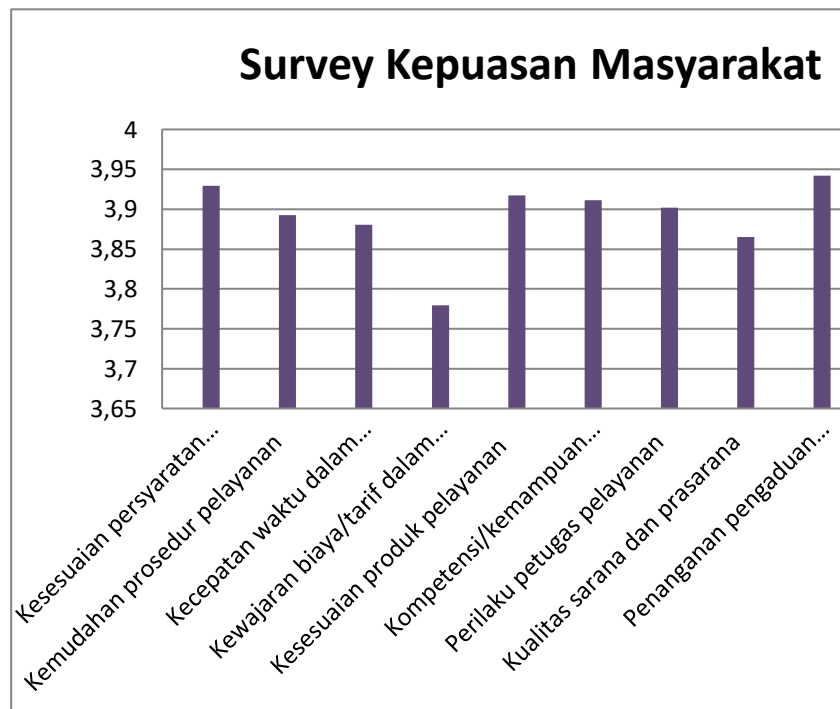

Berdasarkan **Tabel 3.3** dan **Grafik 3.1** menunjukkan bahwa 9 unsur pelayanan sangat baik.

3.4. Analisa Antara Persepsi dan Harapan

Pada periode survey ini, dilakukan pencarian data yang lebih mendalam terhadap persepsi dan harapan responden terhadap mutu pelayanan unit pelayanan publik, sehingga dapat diketahui unsur-unsur pelayanan yang menjadi prioritas untuk ditingkatkan.

Analisa persepsi dan harapan dapat melihat seberapa besar harapan/kepentingan pelanggan dan persepsi/pendapat pelanggan atas keadaan suatu unsur pelayanan saat ini. Keadaan persepsi dan harapan pelanggan dapat dilihat melalui matriks, dimana matriks tersebut terdiri dari 4 kuadran, yaitu **Kuadran I** : *Attributes to Improve*, **Kuadran II** : *Attributes to Maintain*, **Kuadran III** : *Attributes to Maintain*, **Kuadran IV** : *Attributes to De-emphasize*.

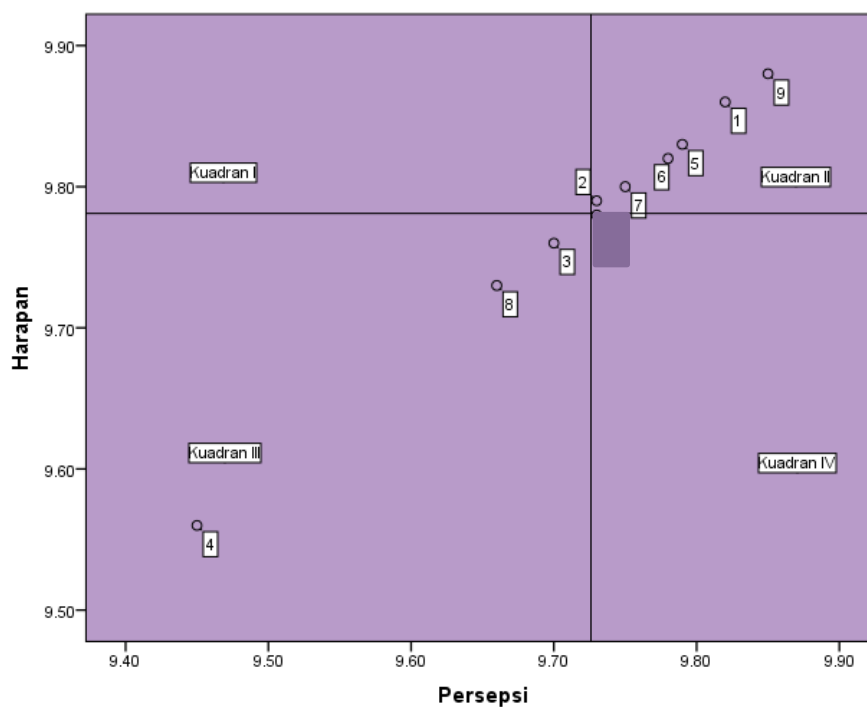

**GAMBAR 3.4 DIAGRAM MATRIKS PERSEPSI DAN HARAPAN
PELANGGAN DI PENGADILAN AGAMA PURWODADI**

TABEL 3.4 VARIABEL-VARIABEL PADA TIAP-TIAP KUADRAN

Kuadran	Variabel
I	-
II	U9 = Penanganan pengaduan pengguna layanan U1 = Kesesuaian persyaratan pelayanan U5 = Kesesuaian Produk Pelayanan U6 = Kompetensi/kemampuan petugas U7 = Perilaku petugas pelayanan U2 = Kemudahan prosedur pelayanan
III	U3 = Kecepatan waktu dalam memberikan pelayanan U8 = Kualitas sarana dan prasarana U4 = Kewajaran biaya/tarif dalam pelayanan
IV	-

Dari hasil diagram tersebut dapat dibuat suatu strategi untuk meningkatkan kepuasan pelanggan. Strategi tersebut dibuat berdasarkan posisi masing-masing variabel dalam kuadran.

Tidak terdapat unsur pelayanan yang masuk dalam Kuadran I. Seperti yang telah dijelaskan sebelumnya bahwa unsur-unsur yang terdapat di Kuadran I merupakan unsur-unsur yang dinilai masyarakat memiliki kualitas pelayanan yang masih rendah namun harapan masyarakat terhadap kualitas pelayanan unsur tersebut tinggi sehingga pada unsur-unsur yang masuk di Kuadran I perlu dilakukan perbaikan.

3.5. Kesimpulan Hasil Survey Kepuasan Masyarakat

Berdasarkan hasil pengukuran Survey Kepuasan Masyarakat pada Pengadilan Agama Purwodadi pada periode bulan Juli sampai Desember 2021, didapatkan kesimpulan sebagai berikut:

No.	Kesimpulan	Keterangan
1.	Nilai IKM	97.27%
2.	Kategori	Sangat Baik
3.	Unsur Terendah	U4 = Kewajaran biaya/tarif dalam pelayanan
4.	Unsur Tertinggi	U9 = Penanganan pengaduan pengguna layanan

3.6. Opini Responden

Untuk memotivasi dan memperbaiki kinerja suatu unit pelayanan pemerintah yang peduli untuk memberikan yang terbaik untuk masyarakat, maka masukan/opini/pendapat masyarakat sangat diperlukan. Selama pelaksanaan survey, surveyor menampung masukan/opini/pendapat dari masyarakat dengan harapan aspirasi dari masyarakat dapat diakomodir demi kemajuan bersama. Beberapa opini masyarakat dapat digunakan untuk memperbaiki unsur-unsur pelayanan yang dianggap kurang oleh masyarakat.

Masukan/opini/pendapat dari responden terhadap pelayanan Pengadilan Agama Purwodadi ialah terkait biaya/tarif panjar biaya perkara. Dikatakan bahwa biaya/tarif sudah wajar dan murah tetapi diharapkan agar panjar biaya perkara dan biaya pengambilan produk peradilan gratis.

3.7. Saran terhadap Fasilitas

Berdasarkan hasil survey, saran yang disampaikan masyarakat terhadap fasilitas di Pengadilan Agama Purwodadi ialah mengenai perluasan area parkir.

KESIMPULAN DAN SARAN

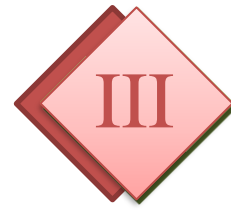

PENGADILAN AGAMA PURWODADI

Telp : 0292-421073, 423218

e-mail : pa_purwodadi@yahoo.co.id

Website : pa-purwodadi.go.id

BAB IV

KESIMPULAN DAN SARAN

4.1 Kesimpulan

Berdasarkan analisa terhadap hasil pengolahan Survey Kepuasan Masyarakat pada Pengadilan Agama Purwodadi maka kesimpulan yang dapat diambil adalah sebagai berikut :

1. Hasil penyusunan Kepuasan Masyarakat pada Pengadilan Agama Purwodadi periode Juli - Desember tahun 2021 menunjukkan kategori **SANGAT BAIK**, yaitu dengan nilai rata-rata tertimbang IKM **3,89** atau konversi IKM **97,27**.
2. Hasil pengolahan Kepuasan Masyarakat memberikan informasi bahwa unsur – unsur pelayanan tertinggi dari hasil survey adalah:
 - U9 = Penanganan pengaduan pengguna layanan
 - U1 = Kesesuaian persyaratan pelayanan
 - U5 = Kesesuaian Produk Pelayanan
 - U6 = Kompetensi/kemampuan petugas
 - U7 = Perilaku petugas pelayanan
 - U2 = Kemudahan prosedur pelayanan
 - U3 = Kecepatan waktu dalam memberikan pelayanan
 - U8 = Kualitas sarana dan prasarana
 - U4 = Kewajaran biaya/tarif dalam pelayanan

4.2 Saran

Adapun saran yang dapat diberikan berdasarkan analisa data yang diperoleh pada survei periode bulan Juli sampai Desember tahun 2021 adalah Survei Kepuasan Masyarakat dilakukan sebaiknya secara periodik baik secara internal maupun eksternal, untuk memantau kondisi pelayanan dan persepsi masyarakat terhadap perbaikan yang telah dilakukan.